

ZARZĄD POWIATU  
STRZELECKO-DREZDENECKIEGO  
DATA WPŁYWU 03.08.2025  
DATA AKCEPTACJI 1.08.2025

122  
DRUK NR .....  
RADA POWIATU  
STRZELECKO-DREZDENECKIEGO  
WPŁYNEŁO DNIA 1.08.2025

**Sprawozdania kierowników Nadzorów Wodnych  
z podejmowanych działań  
na terenie Powiatu Strzelecko-Drezdeneckiego  
za rok 2024.**



SK. 0341.4.4.2025



Państwowe Gospodarstwo Wodne  
Wody Polskie  
Nadzór Wodny Międzychód  
Ul. Wały Jana Kazimierza 4  
64-400 Międzychód

**SPRAWOZDANIE Z DZIAŁAŃ PODEJMOWANYCH NA TERENIE  
NADZORU WODNEGO MIĘDZYCHÓD  
NA OBSZARZE POWIATU STRZELECKO - DREZDENECKIEGO,  
ZA ROK 2024**

Międzychód, maj 2025 rok

## Spis treści:

1. Podstawa prawna sprawozdania.
2. Obszar działania Nadzoru Wodnego wraz z mapą i krótką charakterystyką.
3. Zestawienie gmin znajdujących się na terenie działania Nadzoru Wodnego.
4. Ilość i rodzaj spraw prowadzonych przez Nadzór Wodny.
5. Pozostałe informacje.

## 1. Podstawa prawna sprawozdania.

W związku z obowiązkiem wynikającym z zapisów art. 250 ust. 10 ustawy z 20 lipca 2017 r. Prawo wodne (Dz.U. 2024 poz. 1087 ze zm.) przedstawiam Radzie Powiatu Strzelecko - Drezdeneckiego roczne sprawozdanie z działań podejmowanych w roku 2024, na terenie powiatu strzelecko drezdeneckiego, przez Państwowe Gospodarstwo Wodne Wody Polskie, Regionalny Zarząd Gospodarki Wodnej w Poznaniu, Zarząd Zlewni w Gorzowie Wielkopolskim, Nadzór Wodny Międzychód.

Do podstawowych zadań Nadzoru Wodnego należy w szczególności:

- a) prowadzenie Biura Obsługi Klienta (BOK) oraz biura podawczego w zakresie właściwości nadzoru wodnego,
- b) prowadzenie postępowań administracyjnych w zakresie zgłoszeń wodnoprawnych,
- c) prowadzenie postępowań administracyjnych w sprawach dotyczących zwolnienia od zakazu grodzienia nieruchomości przyległych do publicznych śródlądowych wód powierzchniowych,
- d) załatwianie skarg i wniosków, oraz prowadzenie ich rejestru,
- e) monitorowanie sytuacji na rzekach i ciekach naturalnych oraz informowanie Zarządu Zlewni o zagrożeniach w sytuacji wystąpienia ekstremalnych zjawisk hydrologicznych, prowadzenie współpracy z Centrum Operacyjnym Ochrony Przeciwpowodziowej RZGW,
- f) opiniowanie przekroczenia cieków, przepustów, lokalizacji budynków, wylotów z kanalizacji, stawów, ujęć wody, zbiorników wodnych i innych obiektów,
- g) dokonywanie okresowych przeglądów wód i urządzeń wodnych,
- h) współdziałanie w przygotowywaniu planu w zakresie utrzymania wód, urządzeń wodnych, usuwania szkód oraz uzyskiwania wymaganych prawem decyzji pozwalających na prowadzenie prac utrzymaniowych,
- i) dokonywanie odczytów wskazań urządzeń pomiarowych,
- j) utrzymywanie i eksploatacja urządzeń wodnych oraz cieków naturalnych będących własnością Skarbu Państwa - PGW Wody Polskie oraz ich nadzór nad realizacją prac wykonywanych przez firmy zewnętrzne,
- k) współpraca z jednostkami samorządowymi oraz organami odpowiedzialnymi za ochronę środowiska i gospodarkę wodną w zakresie właściwości nadzoru wodnego,
- l) zapewnienie oznakowania, utrzymywania i kontroli szlaków żeglugowych na śródlądowych drogach wodnych,
- m) współdziałanie w zakresie nadzoru nad wykonywaniem obowiązków użytkowników obwodów rybackich,
- n) współpraca w akcji powodziowej i szacowaniu szkód powodziowych,
- o) administrowanie obiektami nadzoru wodnego.

## 2. Obszar działania Nadzoru Wodnego wraz z mapą i krótką charakterystyką.

Nadzór Wodny Międzychód obejmuje swoim zasięgiem głównie powiat międzychodzki, a także część powiatu międzyrzeckiego, szamotulskiego oraz strzelecko - drezdeneckiego. Całkowita powierzchnia obszaru administrowanego przez NW Międzychód wynosi 1151,47 km<sup>2</sup> i znajduje się na nim 120 jezior. Działania NW Międzychód prowadzone są na 13 zlewniach Jednolitych Części Wód Powierzchniowych rzecznych :

1. RW600001877729 - Dopływ spod Strychów (Kanał Poręba)
2. RW60001618752 - Jaroszevska Struga
3. RW600016187549 - Śremska Struga
4. RW600017187532 - Lichwińska Struga
5. RW600017187569 - Kłosowska Struga
6. RW60001718774 - Dopływ z Radgoszczy (Struga Radgowska)
7. RW60001718776 - Dormowska Struga
8. RW60002118759 - Warta od Ostrorogi do Kamionki
9. RW60002118779 - Warta od Kamionki do Obry
10. RW60002318769 - Kamionka
11. RW60002318772 - Dopływ ze Skrzydlewa (Struga Bielska)
12. RW600025187499 - Osiecznica (Oszczynica)
13. RW600025187789 – Męcinka (Struga Lubikowska)

Na obszarze powyższych JCWP rzecznych znajduje się 40 cieków :

1. Rzeka Warta
2. Bielina
3. Struga Śremska
4. Dopływ spod Kaplina (Struga Kaplińska)
5. Męcinka (Struga Lubikowska)
6. Dopływ z Piłki (Struga Piłka)
7. Dopływ z j. Barlin (Struga Barlińska)
8. Dopływ z j. Kubek
9. Dopływ z j. Miejskiego
10. Struga Młyńska
11. Dopływ z j. Rokitno
12. Dopływ z j. Wielkiego (Struga Kuchenna)
13. Dopływ z Wierzbna (Struga Winnogórska)
14. Dopływ z Kwilcza (Struga Kwilecka )
15. Struga Dormowska
16. Struga Jaroszevska
17. Struga Kłosowska
18. Dopływ z Radgoszczy (Struga Radgowska)
19. Struga Piaskowa
20. Struga Mierzyńska
21. Struga Wartelnik
22. Struga Górska
23. Dopływ z j. Młyńskiego (Struga Prusimska)

24. Mianka
25. Struga Kobylińska
26. Osiecznica (Oszczynica)
27. Szcznica (Struga Binińska)
28. Kamionka (Struga Kamionka A)
29. Dopływ z Miłostowa (Struga Kamionka B)
30. Kanał Podpniewski
31. Kanał Orłowce
32. Kanał Gaj
33. Dopływ spod Strychów (Kanał Poręba)
34. Kanał Krobielewko
35. Struga Lichwińska
36. Kanał Świniarski
37. Kanał Skwierzynka
38. Struga Świechocińska
39. Kanał Dłusko
40. Dopływ ze Skrzydlewa ( Struga Bielska )

Łączna długość powyższych cieków to 323,578 km. Ponadto na w/w ciekach znajduje się 46 budowli piętrzących w tym 39 zastawek, 6 przepustów, i 1 stopień.

Na terenie administrowanym przez NW Międzychód usytuowane są również takie obiekty jak:

- Wały przeciwpowodziowe rzeki Warty o łącznej długości 54,23 km
- 2 odwadniające stacje pomp

Nadzór Wodny w Międzychodzie administruje także 57,00 km szlaku żeglownego rzeki Warty

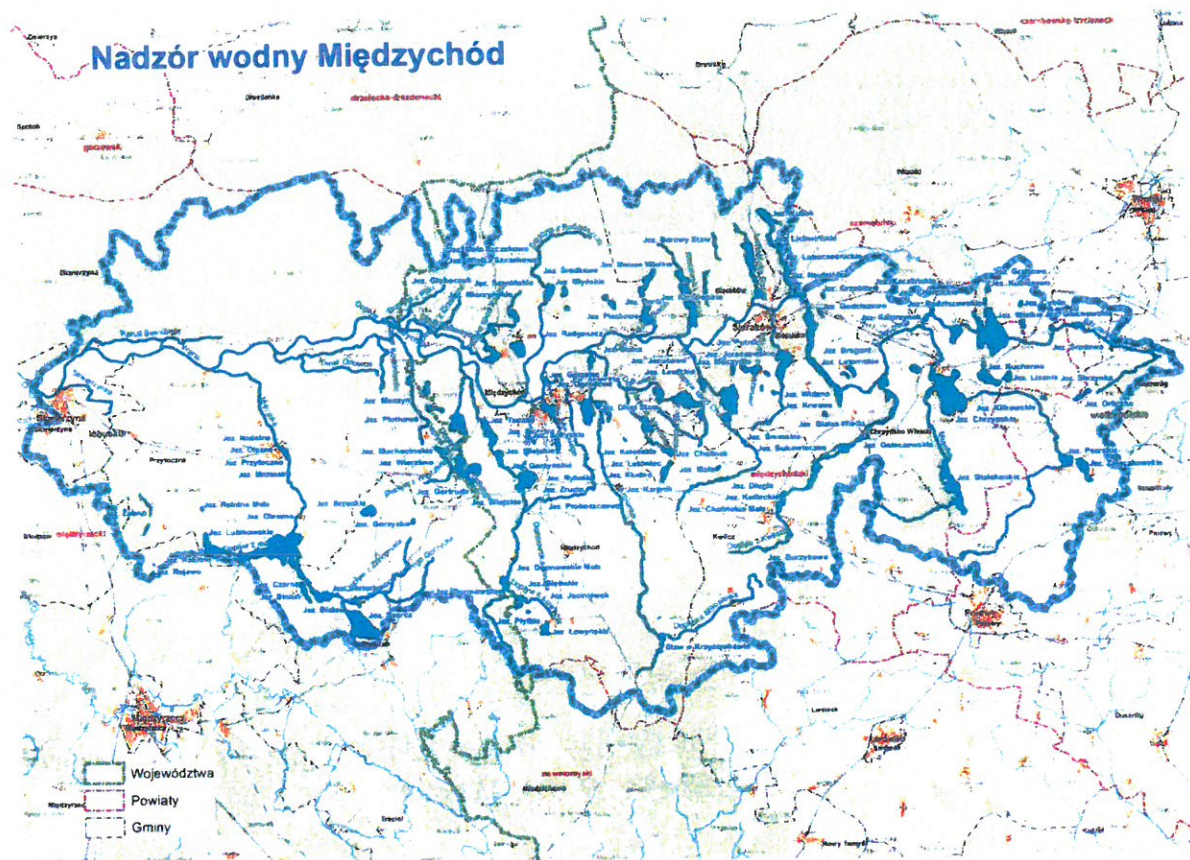

*Mapa Poglądowa NW Międzychód*

Na terenie powiatu strzelecko - drezdeneckiego nie występują powierzchniowe wody płynące nadzorowane przez Nadzór Wodny Międzychód, jednakże obszarowo część gminy Drezdenko, znajduj się w zlewni rzeki Warty administrowanej przez tutejszy Nadzór Wodny, w związku z powyższym na przedmiotowym obszarze nie prowadzono żadnych prac utrzymaniowych i konserwacyjnych na urządzenia wodnych i ciekach zaliczanych do śródlądowych wód płynących.

**3. Zestawienie gmin znajdujących się na terenie działania Nadzoru Wodnego Międzychód.**

Zarząd Zlewni	Nadzór Wodny	Powiat	Gmina
Zarząd Zlewni w Gorzowie Wlkp.	Międzychód	międzychodzki	Międzychód
			Sieraków
			Kwilcz
			Chrzypsko Wielkie
		międzyrzecki	Pszczew
			Przytoczna
			Skwierzyna
		szamotulski	Pniewy
			Ostroróg
			Wronki
strzelecko drezdenecki	Drezdenko		

#### 4. Ilość i rodzaj spraw prowadzonych przez Nadzór Wodny.

Podstawa prawna: Prawo wodne z 20 lipca 2017 r. (Dz.U. 2024 poz. 1087 ze zm.)

Kwartał	Zgody wodnoprawne na podstawie art. 397 ust. 3 pkt 3	Ilość pism wpływających do NW (wnioski, skargi, inne)
I	15	25
II	12	27
III	21	39
IV	19	35
<b>ROCZNIE</b>	67	126

#### 5. Pozostałe informacje.

W 2024 roku na terenie NW Międzychód zanotowano lokalne podtopienia gruntów przyległych do powierzchniowych wód płynących wynikające z występowania wysokich stanów wód pod koniec roku. Sprawami najczęściej wpływającymi do NW były : podnoszenie zwierciadła wody cieku/jeziora spowodowane aktywnością bobrów (tamy bobrowe), zgłoszenia dotyczące nielegalnego poboru wód powierzchniowych, zgłoszenia dotyczące zniszczeń urządzeń i budowli melioracyjnych oraz hydrotechnicznych (np. zastawki, przepusty), zgłoszenia dotyczące powalonych drzew w korytach cieku utrudniających swobodny przepływ wód. Pierwsze dwa kwartały 2024 roku objawiały się występowaniem suszy hydrologicznej która obejmowała większą część kraju. Niekorzystne warunki pogodowe, przyczyniły się do wystąpienia zjawiska powodzi pod koniec trzeciego kwartału 2024 r., głównie w południowo - zachodniej części kraju. Przetaczająca się fala powodziowa oraz lokalne podwyższenia stanów wód nie wyrządziły poważnych szkód na terenie administrowanym przez NW Międzychód.

**KIEROWNIK**

*Radlik*  
Ksawery Radlik

Panstwowe Gospodarstwo Wodne  
Wody Polskie  
Nadzór Wodny w Międzychodzie  
ul. Wały Jana Kazimierza 4, 64-400 Międzychód  
NIP: 527-282-56-16, REGON: 368302575





## **Spis treści:**

- 1. Podstawa prawna sprawozdania.**
- 2. Obszar działania Nadzoru Wodnego wraz z mapą i krótką charakterystyką.**
- 3. Zestawienie gmin znajdujących się na terenie działania Nadzoru Wodnego.**
- 4. Zakres prac wykonanych na terenie działania Nadzoru Wodnego.**
- 5. Ilość i rodzaj spraw prowadzonych przez Nadzór Wodny.**
- 6. Pozostałe informacje.**

## 1. Podstawa prawna sprawozdania.

W związku z obowiązkiem wynikającym z zapisów art. 250 ust. 10 ustawy z 20 lipca 2017 r. Prawo wodne (Dz. U. z 2024 r. poz. 1087) przedstawiam Radzie Powiatu roczne sprawozdanie z działań podejmowanych w roku 2024, na terenie powiatu strzelecko-drezdeneckiego przez Państwowe Gospodarstwo Wodne Wody Polskie, Nadzór Wodny w Drezdenku.

Do podstawowych zadań Nadzoru Wodnego należy w szczególności:

- a) prowadzenie Biura Obsługi Klienta (BOK) oraz biura podawczego w zakresie właściwości nadzoru wodnego,
- b) prowadzenie postępowań administracyjnych w zakresie zgłoszeń wodnoprawnych,
- c) prowadzenie postępowań administracyjnych w sprawach dotyczących zwolnienia od zakazu grodzenia nieruchomości przyległych do publicznych śródlądowych wód powierzchniowych,
- d) załatwianie skarg i wniosków, oraz prowadzenie ich rejestru,
- e) monitorowanie sytuacji na rzekach i ciekach naturalnych oraz informowanie Zarządu Zlewni o zagrożeniach w sytuacji wystąpienia ekstremalnych zjawisk hydrologicznych, prowadzenie współpracy z Centrum Operacyjnym Ochrony Przeciwpowodziowej RZGW,
- f) opiniowanie przekroczenia cieków, przepustów, lokalizacji budynków, wylotów z kanalizacji, stawów, ujęć wody, zbiorników wodnych i innych obiektów,
- g) dokonywanie okresowych przeglądów wód i urządzeń wodnych,
- h) współudział w przygotowywaniu planu w zakresie utrzymania wód, urządzeń wodnych, usuwania szkód oraz uzyskiwania wymaganych prawem decyzji pozwalających na prowadzenie prac utrzymaniowych,
- i) dokonywanie odczytów wskazań urządzeń pomiarowych,
- j) utrzymywanie i eksploatacja urządzeń wodnych oraz cieków naturalnych będących własnością Skarbu Państwa - PGW Wody Polskie oraz ich nadzór nad realizacją prac wykonywanych przez firmy zewnętrzne,
- k) współpraca z jednostkami samorządowymi oraz organami odpowiedzialnymi za ochronę środowiska i gospodarkę wodną w zakresie właściwości nadzoru wodnego,
- l) zapewnienie oznakowania, utrzymywania i kontroli szlaków żeglugowych na śródlądowych drogach wodnych,
- m) współudział w zakresie nadzoru nad wykonywaniem obowiązków użytkowników obwodów rybackich,
- n) współpraca w akcji powodziowej i szacowaniu szkód powodziowych,
- o) administrowanie obiektami nadzoru wodnego.

## 2. Obszar działania Nadzoru Wodnego Drezdenko wraz z mapą i krótką charakterystyką.

Nadzór Wodny w Drezdenku obejmuje swoim zasięgiem głównie powiat strzelecko - drezdenecki, a także część powiatu gorzowskiego, międzyrzeckiego, międzychodzkiego, czarnkowsko - trzcianeckiego, szamotulskiego. Całkowita powierzchnia obszaru objęta zasięgiem NW Drezdenko wynosi 826 km<sup>2</sup>.

Długość cieków na terenie administrowanym przez NW Drezdenko wynosi 235 km w tym 48,9 km drogi wodnej Wisła – Odra. Długość wałów przeciwpowodziowych to 69,3 km. Ilość obiektów hydrotechnicznych stale piętrzących wodę to 24 sztuki.

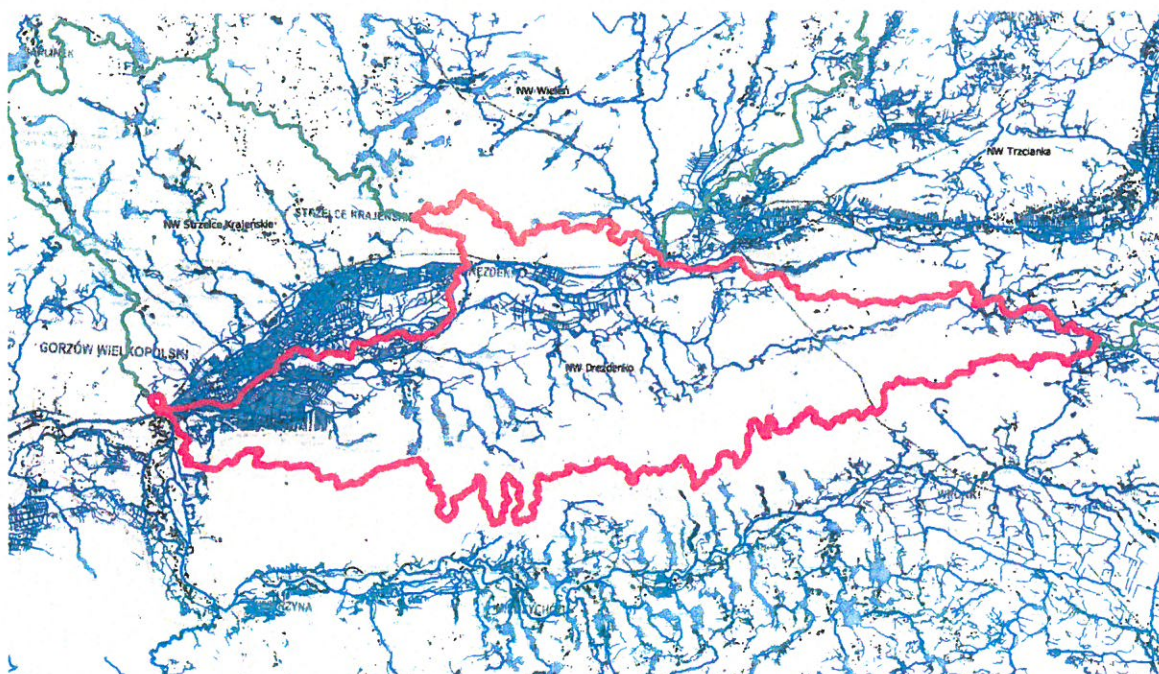

3. Zestawienie gmin znajdujących się na terenie działania Nadzoru Wodnego Dreddenko.

Zarząd Zlewni	Nadzór Wodny	Powiat	Gmina
Piła	Dreddenko	gorzowski	Santok
		strzelecko - dreddencki	Zwierzyń Stare Kurowo Dreddenko
		czarnkowsko - trzcianecki	Krzyż Wlkp. Drawsko Wieleń Lubasz
		szamotulski	Wronki
		międzychodzki	Sieraków Międzychód
		międzyrzecki	Skwierzyna

4. Zakres prac wykonanych na terenie działania NW Drezdenko, obejmujący obszar powiatu strzelecko-drezdeneckiego.

LP.	Obiekt	data odbioru	odcinek cieku (km)	kwota
1	<b>Kanał Chelstnica</b>	14.02.2024	6,080	50 667,94 zł
2	<b>Kanał Człapia</b>	27.02.2024	6,170	69 367,55 zł
3	<b>Kanał Lipno</b>	15.02.2024	0,800	18 506,60 zł
4	<b>Kanał Ludziszawicki</b>	15.02.2024	6,500	51 344,97 zł
5	<b>Kanał Lubiątka</b>	12.03.2024	1,600	22 258,88 zł
6	<b>Kanał Główny</b>	15.11.2024	4,780	66 065,29 zł
7	<b>Kanał Lubiątka</b>	15.11.2024	6,000	60 756,10 zł
8	<b>Rzeka Stara Noteć</b>	20.12.2024	11,760	131 613,10 zł
9	<b>Kanał Rudawa</b>	20.12.2024	12,000	102 702,54 zł
10	<b>Kanał Chelstnica</b>	26.11.2024	6,080	26 112,65 zł
11	<b>Kanał Wierzbica</b>	29.11.2024	7,620	53 187,49 zł
12	<b>remont wału Surma - Głębozec</b>	08.03.2024	0,600	58 985,83 zł
13	<b>wykaszenie - Wał p.pow. Rzeki Noteć prawy odc. Surma – Głębozec</b>	07.10.2024	23,200	157 082,62 zł
14	<b>wykaszenie - Lewy wał przeciwpowodziowy kanału Goszczanowskiego, odcinek Ia</b>	07.10.2024	3,500	13 086,99 zł
15	<b>wykaszenie - Wał p.pow. Rzeki Noteć lewy odc. Drezdenko-Moczydła</b>	09.10.2024	14,640	55 243,17 zł
16	<b>wykaszenie - Wał p.pow. Rzeki Noteć lewy odc. Lipki Małe-Trzebicz</b>	08.10.2024	12,900	96 465,38 zł
17	<b>naprawa wału w ppow. Surm - Głębozec w m. Trzebicz</b>	05.12.2024	0,500	48 372,21 zł

**5. Liczba spraw wpływających z terenu powiatu strzelecko-drezdeneckiego, i prowadzonych przez Nadzór Wodny Drezdenko.**

Podstawa prawna: Ustawa z dnia 20 lipca 2017 r. Prawo wodne (Dz. U. z 2024 r. poz. 1087)

Kwartał	Zgody wodnoprawne na podstawie art. 397 ust. 3 pkt 3 (w związku z art. 240 ust. 5 pkt 1)	Ilość spraw wpływających do NW (wnioski, skargi, inne)
I	2	9
II	8	8
III	3	7
IV	0	10
<b>ROCZNIE</b>	13	34

**6. Pozostałe informacje.**

Nadzór Wodny Drezdenko administruje odcinkiem drogi wodnej Wisła – Odra w km 177,2 – 226,1 rzeki Noteci. W okresie jesienno – zimowym stany wody układały się w strefie stanów ostrzegawczych oraz alarmowych. Od miejscowości Trzebicz aż do ujścia tj. miejscowość Santok, wody rzeki znajdowały się w międzywalu. Przez cały okres podwyższonych stanów wody sytuacja była monitorowana i analizowana przez pracowników nadzoru wodnego. Zjawiska lodowe występowały sporadycznie.

**KIEROWNIK**  
Jarosław Dworecki





Państwowe  
Gospodarstwo Wodne  
Wody Polskie

147 6341.4.3.2025.12



Państwowe Gospodarstwo  
Wodne  
Wody Polskie  
Nadzór Wodny w Wieleniu  
ul. Błonie 29  
64 – 730 Wielień

**SPRAWOZDANIE Z DZIAŁAŃ PODEJMOWANYCH NA TERENIE  
NADZORU WODNEGO W WIELENIU  
NA OBSZARZE POWIATU STRZELECKO-DREZDENECKIEGO  
ZA ROK 2024**

WIELEŃ, czerwiec 2025 rok

## **Spis treści:**

- 1. Podstawa prawna sprawozdania.**
- 2. Obszar działania Nadzoru Wodnego wraz z mapą i krótką charakterystyką.**
- 3. Zestawienie gmin znajdujących się na terenie działania Nadzoru Wodnego.**
- 4. Zakres prac wykonanych na terenie działania Nadzoru Wodnego.**
- 5. Ilość i rodzaj spraw prowadzonych przez Nadzór Wodny.**
- 6. Pozostałe informacje.**

## 1. Podstawa prawna sprawozdania.

W związku z obowiązkiem wynikającym z zapisów art. 250 ust. 10 ustawy z 20 lipca 2017 r. Prawo wodne (Dz. U. z 2024 r. poz. 1087 z zm.) przedstawiam Radzie Powiatu roczne sprawozdanie z działań podejmowanych w roku 2024, na terenie powiatu strzelecko-drezdeneckiego przez Państwowe Gospodarstwo Wodne Wody Polskie, Nadzór Wodny w Wieleniu.

Do podstawowych zadań Nadzoru Wodnego należy w szczególności:

- a) prowadzenie Biura Obsługi Klienta (BOK) oraz biura podawczego w zakresie właściwości nadzoru wodnego,
- b) prowadzenie postępowań administracyjnych w zakresie zgłoszeń wodnoprawnych,
- c) prowadzenie postępowań administracyjnych w sprawach dotyczących zwolnienia od zakazu grodzienia nieruchomości przyległych do publicznych śródlądowych wód powierzchniowych,
- d) załatwianie skarg i wniosków, oraz prowadzenie ich rejestru,
- e) monitorowanie sytuacji na rzekach i ciekach naturalnych oraz informowanie Zarządu Zlewni o zagrożeniach w sytuacji wystąpienia ekstremalnych zjawisk hydrologicznych, prowadzenie współpracy z Centrum Operacyjnym Ochrony Przeciwpowodziowej RZGW,
- f) opiniowanie przekroczenia cieków, przepustów, lokalizacji budynków, wylotów z kanalizacji, stawów, ujęć wody, zbiorników wodnych i innych obiektów,
- g) dokonywanie okresowych przeglądów wód i urządzeń wodnych,
- h) współudział w przygotowywaniu planu w zakresie utrzymania wód, urządzeń wodnych, usuwania szkód oraz uzyskiwania wymaganych prawem decyzji pozwalających na prowadzenie prac utrzymaniowych,
- i) dokonywanie odczytów wskazań urządzeń pomiarowych,
- j) utrzymywanie i eksploatacja urządzeń wodnych oraz cieków naturalnych będących własnością Skarbu Państwa - PGW Wody Polskie oraz ich nadzór nad realizacją prac wykonywanych przez firmy zewnętrzne,
- k) współpraca z jednostkami samorządowymi oraz organami odpowiedzialnymi za ochronę środowiska i gospodarkę wodną w zakresie właściwości nadzoru wodnego,
- l) zapewnienie oznakowania, utrzymywania i kontroli szlaków żeglugowych na śródlądowych drogach wodnych,
- m) współudział w zakresie nadzoru nad wykonywaniem obowiązków użytkowników obwodów rybackich,
- n) współpraca w akcji powodziowej i szacowaniu szkód powodziowych,
- o) administrowanie obiektami nadzoru wodnego.



3. Zestawienie gmin znajdujących się na terenie działania Nadzoru Wodnego.

4. Zarząd Zlewni	Nadzór Wodny	Powiat	Gmina
Zarząd Zlewni w Pile	Wieleń	Choszczeński	Bierzwnik
			Drawno
			Choszczno
			Krzęcin
			Pęczyce
		Czarnkowsko - Trzcianecki	Krzyż Wlkp.
			Wieleń
		Strzelecko - Drezdenecki	Dobiegniew
			Drezdenko
			Strzelce Krajeńskie
			Stare Kurowo
		Walecki	Człopa
			Tuczno

4. Zakres prac wykonanych na terenie działania NW Wieleń, obejmujący obszar powiatu strzelecko-drezdeneckiego.

L.p.	Gmina	Nazwa zrealizowanego zadania	Opis zadania	Wartość wykonanych prac
1.	Dobiegniew	Utrzymanie wód i urządzeń piętrzących w 2024 r. na terenie działania ZZ w Pile – RZGW Bydgoszcz w części zamówienia nr 28 – „Obiekt Wieleń” – rzeka Mierzęcka Struga w km 20+600-28+120	Konserwacja rzeki na odcinku 7,5 km w zakresie wykoszenia dna rzeki z roślinności wodnej oraz wykaszania skarp. Celem robót było oczyszczenie dna i skarp z roślinności dla poprawy bezpiecznego spływu wód w przypadku wystąpienia zjawisk ekstremalnych	38,7 tyś. zł
2.	Dobiegniew	Utrzymanie wód i urządzeń piętrzących w 2024 r. na terenie działania ZZ w Pile – RZGW Bydgoszcz w części zamówienia nr 28 – „Obiekt Wieleń” – rzeka Pokrętna w km 0+000-1+000	Konserwacja rzeki na odcinku 1,0 km w zakresie wykoszenia dna rzeki z roślinności wodnej oraz wykaszania skarp. Celem robót było oczyszczenie dna i skarp z roślinności dla poprawy bezpiecznego spływu wód w przypadku wystąpienia zjawisk ekstremalnych	13,7 tyś. zł

3.	Dobiegiew	Utrzymanie wód i urządzeń piętrzących w 2024 r. na terenie działania ZZ w Pile – RZGW Bydgoszcz w części zamówienia nr 30 – „Obiekt Wieleń II” – rzeka Koczyńska w km 0+000-1+900	Konserwacja rzeki na odcinku 1,9 km w zakresie wykoszenia dna rzeki z roślinności wodnej oraz wykaszania skarp. Celem robót było oczyszczenie dna i skarp z roślinności dla poprawy bezpiecznego spływu wód w przypadku wystąpienia zjawisk ekstremalnych	11,3 tys. zł
4.	Dobiegiew	Roboty utrzymaniowe – awaryjna konserwacja rzeki Mierzęcka Struga w km 0+000-18+500	Konserwacja rzeki na odcinku 18,5 km w zakresie wykoszenia dna rzeki z roślinności wodnej oraz wykaszania skarp. Celem robót było oczyszczenie dna i skarp z roślinności dla poprawy bezpiecznego spływu wód w przypadku wystąpienia zjawisk ekstremalnych	56,4 tys. zł
5.	StrzelceKrajeńskie	Utrzymanie wód i urządzeń piętrzących w 2024 r. na terenie działania ZZ w Pile – RZGW Bydgoszcz w części zamówienia nr 28 – „Obiekt Wieleń ” – rzeka Ogardna w km 0+000-1+900	Konserwacja rzeki na odcinku 1,9 km w zakresie wykoszenia dna rzeki z roślinności wodnej oraz wykaszania skarp. Celem robót było oczyszczenie dna i skarp z roślinności dla poprawy bezpiecznego spływu wód w przypadku wystąpienia zjawisk ekstremalnych	6,7 tys. zł

**5. Liczba spraw wpływających z terenu powiatu strzelecko-drezdeneckiego, i prowadzonych przez Nadzór Wodny.**

Podstawa prawna: Prawo wodne z 20 lipca 2017 r. Dz. U. 2024. 1087 z zm.

Kwartał	Zgody wodnoprawne na podstawie art. 397 ust. 3 pkt 3 (w związku z art. 240 ust. 5 pkt 1)	Ilość spraw wpływających do NW (wnioski, skargi, inne)
I	4	29
II	8	39
III	5	27
IV	4	44
<b>ROCZNIE</b>	21	139

## 6. Pozostałe informacje.

Klimat Polski w roku 2024, nie odbiegał w znacznym stopniu od analogicznych okresów lat poprzednich, występujących na terenie całego kraju. Na terenie administrowanym przez NW Wieleń, okres zimy okazał się dość łagodny w zakresie temperatur, braku opadów śniegu ( od 15% do 20% sumy opadów) i niskich sum opadowych deszczu ( 2-3 razy niższe niż w okresie lata). Okres wiosny charakteryzował się dość niskimi sumami opadów poniżej normy wieloletniej. Zauważalna ewolucja ocieplania się klimatu Polski osiągnęła przyrost temperatury powietrza 0,8°C w okresie ostatnich 100 lat, co wyraża się już obecnie następującymi skutkami: – Zmieniła się dotychczasowa struktura typowych dla Polski czterech pór roku. – Od lat 90' ciepłym zimowym okresom wtórują ciepłe ponad normę pory wiosenne z występującymi nadal dniami z przymrozkami oraz upalne i posuszne okresy letnie. Nastąpiła wyraźna zmiana struktury opadów w Polsce, polegająca na braku opadów ciągłych, jednostajnych, ale pojawianiu się, głównie na wiosnę i w lecie, opadów o dużym natężeniu, opadów ulewnych lub nawalnych (w tym powyżej 50 i 70 mm na dobę), powodujących niszczycielskie powodzie i erozję gleb oraz niszczenie upraw rolnych. – Wydłużające się okresy bezopadowe i posuszne w ciepłym okresie roku oraz bezśnieżne, ciepłe zimy. Są to zjawiska stresujące dla całej gospodarki, rolnictwa, zdrowia społeczeństwa, ekosystemów leśnych i innych elementów środowiska, nie omijające terenów powiatu strzelecko - drezdeneckiego.



**KIEROWNIK**  
Tomasz Busse





Państwowe  
Gospodarstwo Wodne  
Wody Polskie

GP. 6341.44.2015



Państwowe Gospodarstwo  
Wodne

Wody Polskie

Nadzór Wodny w Strzelcach Kraj.

ul. Gdańska 2E

66-500 Strzelce Krajeńskie

**SPRAWOZDANIE Z DZIAŁAŃ PODEJMOWANYCH NA TERENIE  
NADZORU WODNEGO W STRZELCACH KRAJEŃSKICH  
NA OBSZARACH POWIATÓW STRZELECKO-DREZDENECKI,  
GORZOWSKI, MYŚLIBORSKI I CHOSZCZEŃSKI  
ZA ROK 2024**

Strzelce Krajeńskie, czerwiec 2025 rok

## **Spis treści:**

- 1. Podstawa prawna sprawozdania.**
- 2. Obszar działania Nadzoru Wodnego wraz z mapą i krótką charakterystyką.**
- 3. Zestawienie gmin znajdujących się na terenie działania Nadzoru Wodnego.**
- 4. Zakres prac wykonanych na terenie działania Nadzoru Wodnego.**
- 5. Ilość i rodzaj spraw prowadzonych przez Nadzór Wodny.**

## 1. Podstawa prawna sprawozdania.

W związku z obowiązkiem wynikającym z zapisów art. 250 ust. 10 ustawy z 20 lipca 2017 r. Prawo wodne (Dz.U.2024.1087 t.j.) przedstawiam Radzie Powiatu (Miasta) roczne sprawozdanie z działań podejmowanych w roku 2024, na terenie powiatów strzelecko-drezdenecki, gorzowski, myśliborski i choszczeński przez Państwowe Gospodarstwo Wodne Wody Polskie, Regionalny Zarząd Gospodarki Wodnej w Bydgoszczy, Zarząd Zlewni w Pile, Nadzór Wodny w Strzelcach Kraj.

Do podstawowych zadań Nadzoru Wodnego należy w szczególności:

- a) prowadzenie Biura Obsługi Klienta (BOK) oraz biura podawczego w zakresie właściwości nadzoru wodnego,
- b) prowadzenie postępowań administracyjnych w zakresie zgłoszeń wodnoprawnych,
- c) prowadzenie postępowań administracyjnych w sprawach dotyczących zwolnienia od zakazu grodzenia nieruchomości przyległych do publicznych śródlądowych wód powierzchniowych,
- d) załatwianie skarg i wniosków, oraz prowadzenie ich rejestru,
- e) monitorowanie sytuacji na rzekach i ciekach naturalnych oraz informowanie Zarządu Zlewni o zagrożeniach w sytuacji wystąpienia ekstremalnych zjawisk hydrologicznych, prowadzenie współpracy z Centrum Operacyjnym Ochrony Przeciwpowodziowej RZGW,
- f) opiniowanie przekroczenia cieków, przepustów, lokalizacji budynków, wylotów z kanalizacji, stawów, ujęć wody, zbiorników wodnych i innych obiektów,
- g) dokonywanie okresowych przeglądów wód i urządzeń wodnych,
- h) współudział w przygotowywaniu planu w zakresie utrzymania wód, urządzeń wodnych, usuwania szkód oraz uzyskiwania wymaganych prawem decyzji pozwalających na prowadzenie prac utrzymaniowych,
- i) dokonywanie odczytów wskazań urządzeń pomiarowych,
- j) utrzymywanie i eksploatacja urządzeń wodnych oraz cieków naturalnych będących własnością Skarbu Państwa - PGW Wody Polskie oraz ich nadzór nad realizacją prac wykonywanych przez firmy zewnętrzne,
- k) współpraca z jednostkami samorządowymi oraz organami odpowiedzialnymi za ochronę środowiska i gospodarkę wodną w zakresie właściwości nadzoru wodnego,
- l) zapewnienie oznakowania, utrzymywania i kontroli szlaków żeglugowych na śródlądowych drogach wodnych,
- m) współudział w zakresie nadzoru nad wykonywaniem obowiązków użytkowników obwodów rybackich,
- n) współpraca w akcji powodziowej i szacowaniu szkód powodziowych,
- o) administrowanie obiektami nadzoru wodnego.

## 2. Obszar działania Nadzoru Wodnego wraz z mapą i krótką charakterystyką.

Nadzór Wodny w Strzelcach Kraj. obejmuje swoim zasięgiem głównie powiat strzelecko-drezdenecki, a także część powiatu gorzowskiego, myśliborskiego a także choszczeńskiego. Całkowita powierzchnia obszaru objęta zasięgiem NW Strzelce Kraj wynosi 604,132 km<sup>2</sup>. Długość cieków (5 stacji pomp odwadniających, 11 obiektów stale piętrzących, 2 śluzy, 18,40 km wałów pp.) na terenie administrowanym przez NW Strzelce Kraj. wynosi 230,98 km. Na terenie Nadzoru Wodnego znajdują się również 34 jeziora – wody płynące w zarządzie PGW Wody Polskie.

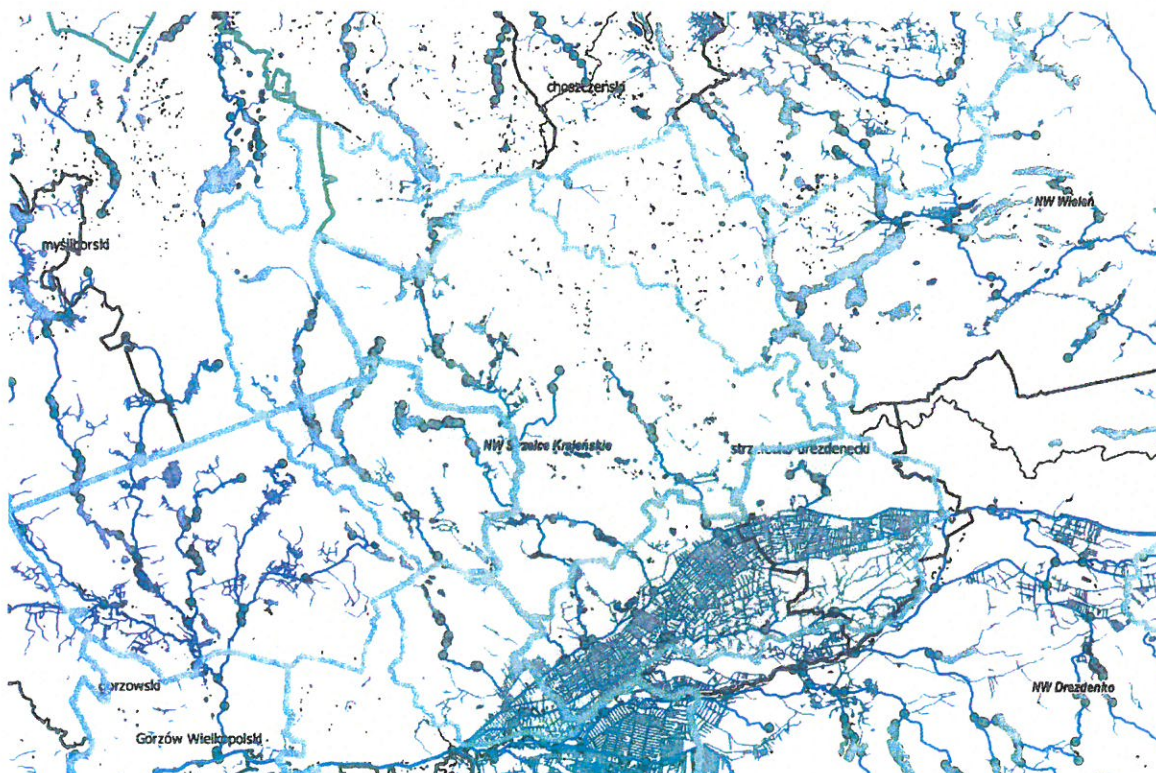

## 3. Zestawienie gmin znajdujących się na terenie działania Nadzoru Wodnego.

Zarząd Zlewni	Nadzór Wodny	Powiat	Gmina
Zarząd Zlewni w Pile	Strzelce Kraj.	strzelecko-drezdenecki	Strzelce Kraj.
			Zwierzyn
			Stare Kurowo
			Drezdenko
		gorzowski	Santok
			Kłodawa
		myśliborski	Barlinek
choszczeński	Pelczyce		

#### 4. Zakres prac wykonanych na terenie działania NW Strzelce Kraj.

L.p.	Gmina	Nazwa zrealizowanego zadania	Opis zadania	Wartość wykonanych prac
1	Santok i Zwierzyn	Konserwacja wałów na terenie Zarządu Zlewni w Pile w 2024 roku – Obiekt Strzelce Krajeńskie	Zapewnienia bezpiecznego spływu wód i lodów w normalnych warunkach hydrologicznych.	76 048,60 zł.
2	Zwierzyn, Stare Kurowo i Strzelce Kraj.	Bieżąca konserwacja cieków o łącznej długości 48,78 km	Prace polegały na wykoszeniu skarp, usuwaniu roślinności dennej, odmulaniu koryta oraz oczyszczaniu przepustów.	387 934,04 zł
3	Zwierzyn	Awaryjna konserwacja kanału Jastrzębka i Maślanka na terenie Nadzoru Wodnego w Strzelcach Krajeńskich – łączna długość 8,27 km	Prace polegały na koszeniu skarp oraz mechanicznym hakowaniu roślin korzeniących się w dnie oraz na oczyszczaniu z namułu przepustów.	70 973,16 zł
4	Strzelce Kraj.	Awaryjna zabudowa skarpy kanału Pełcz w km 9+070 - 9+170 na terenie Nadzoru Wodnego w Strzelcach Krajeńskich	Prace polegały na ścinaniu, karczowaniu i zrąbkowaniu krzaków i gałęzi oraz wykonaniu kieszek faszynowych i uzupełnieniu braków w skarpie.	22 217,81 zł
5	Zwierzyn	Remont jazu na rzece Stara Noteć w km 12+075	Prace polegały na naprawie elementów betonowych i metalowych jazu oraz naprawie umocnień w dnie i na skarpach. Zostało naprawione skrzydło jazu.	129 369,28 zł
6	Zwierzyn, Stare Kurowo, Strzelce Kraj.	ZZ Piła – Usługi związane z wycinką drzew w części zamówienia nr 6 Obiekt NW Strzelce Kraj.	Wycinka drzew wraz z transportem materiału drzewnego do miejsca składowania.	13 931,07 zł
7	Zwierzyn, Stare Kurowo i Santok	Doraźne prace wykonywane przez Ekipę Wsparcia Technicznego PGW Wody Polskie Drezdenko	Usuwanie zatorów z koryt cieków (k. Santoczna, k. Pełcz), usuwanie drzew i wywrotów drzew (k. Pełcz, k. Santoczna, k. Jastrzębka)	bez kosztowo

5. Liczba spraw wpływających i prowadzonych przez Nadzór Wodny.

Podstawa prawna: Prawo wodne z 20 lipca 2017 r. Dz.U.2024.1087 t.j.

Kwartał	Zgody wodnoprawne na podstawie art. 397 ust. 3 pkt 3 (w związku z art. 240 ust. 5 pkt 1)	Ilość spraw wpływających do NW (wnioski, skargi, inne)
I	7	24
II	9	18
III	8	28
IV	3	21
<b>ROZNI</b>	<b>27</b>	<b>91</b>

PO. Kierownik  
Czerwiec Kypiółko Madu